



## ARCHITEKTONICKÁ STUDIE VNITROBLOKU MÍSTEK

Ing. arch. Michaela Kubinová, Ing. arch. Jonáš Kolařík/ 4. 7. 2022

	<b>01</b>	PRŮVODNÍ ZPRÁVA
	<b>02</b>	KATASTRÁLNÍ SITUACE
	<b>03</b>	ORTOFOTO SITUACE
<b>04</b>		SITUACE UMÍSTĚNÍ VĚCNÝCH BŘEMEN VJEZDU
	<b>05</b>	SITUACE VEDENÍ INŽENÝRSKÝCH SÍTÍ
<b>06 07</b>		FOTODOKUMENTACE STÁVAJÍCÍHO STAVU
	<b>08 09</b>	REFERENČNÍ PŘÍKLADY
	<b>10</b>	NÁVRH/ SITUACE
<b>11 12 13 14 15 16 17 18 19</b>		NÁVRH/ VIZUALIZACE
	<b>20</b>	NÁVRH/ 3D PANORAMATA

## IDENTIFIKAČNÍ ÚDAJE STAVBY

Název:	Architektonická studie vnitrobloku Místek
Umístění stavby:	mezi Římskokatolickou farností, Antonínovým náměstím, budovou polikliniky a areálem SAGENA obec Frýdek-Místek katastrální území Místek p. č. 61/64, 61/65, 5219/2, 61/14, 66/2
Investor:	Statutární město Frýdek-Místek Radniční 1148 738 01 Frýdek-Místek
Architekti:	Ing. arch. Michaela Kubinová 776 154 495, i.michaela.kubinova@gmail.com IČO 04081889, Na Peřeji 1039/3A, Ostrava 24 Ing. arch. Jonáš Kolařík 605 000 873, jonas.kolarik@gmail.com ateliér: Náměstí Winstona Churchilla 1800/2, 130 00 Praha 3

## POZEMEK - LOKALITA

Řešený vnitroblok se nachází severně od Místeckého náměstí mezi Římskokatolickou farností, Antonínovým náměstím, budovou polikliniky a areálem SAGENA. Přístupný je ze severu z ulice 8. pěšího pluku skrz stávající parkoviště nebo po travnatém pásu podél polikliniky a z jihu z Antonínova náměstí – tento přístup je využíván pro vjezd vozidel, které následně parkují v jižní části vnitrobloku. V současném stavu je území severojižním směrem neprůchozí kvůli značnému množství náletových dřevin ve střední části pozemku.

Pro účely studie byl zpracován dendrologický posudek, z něhož vyplývá, že vzrostlé vrby nacházející se na hranici s farní zahradou mají špatný zdravotní stav, sníženou vitalitu i stabilitu a proto bude přistoupeno k jejich vykácení a vysazení nových stromů na více místech řešeného území.

Na pozemku se nacházejí věcná břemena příjezdů k zahradám sousedícím s vnitroblokem na východě. Tyto průjezdy jsou ve studii respektovány, parkování ve vnitrobloku však bude minimalizováno na obsluhu domů v jižní části.

Vnitroblok leží částečně na pozemku Římskokatolické farnosti Místek a pozemcích Města Frýdek-Místek. Stávající plot farnosti je osazen tak, že kříží městské pozemky v místě bývalého náhonu. Vzájemnou koordinaci by mělo dojít k výměně pozemků.

## ARCHITEKTONICKÉ ŘEŠENÍ

Místecký vnitroblok obklopuje z jižní části město 19. století, ze severní pak to z konce 20. století. Naším úkolem je tyto dva časoprostory propojit a vytvořit mezi nimi místo k zastavení, odpočinku, setkávání a hrám. Vytvořit otevřený prostor přístupný všem, který je v případě potřeby možno propojit s přilehlou farní zahradou.

Mírným posunem plotu farní zahrady téměř k hranici historického náhonu, vrátíme prostoru jeho původní organický tvar a otevíráme ho průhledům ze severní i jižní strany tak, aby místo bylo bezpečné a zároveň lákalo kolemjdoucí k průchodu i zastavení.

Linkou provázející celým vnitroblokem od severu na jih je rehabilitovaný náhon v podobě mělkého vodního prvku lemovaného barevným korytem. Bude vytvářet příjemné klima v letních měsících, bude možné si u něj posedět nebo ho překročit směrem do farní zahrady. Dlažba navazující na barevný lem paprskovitě vybíhá až k protější hraně pozemku a vymezuje měkká mlatová pole jakožto pobytové plochy se skládacími židlemi a stoly, které bude možné si po prostoru volně posouvat. V těchto polích jsou navrženy travnaté kruhy osázené stromy k příjemnému zastínění prostoru s posezením. Některé ze zelených kruhů jsou lemovány barevnými lavicemi, ty společně s lavičkami, křesílky, koši a stojany na kola uzavírají výčet použitého městského mobiliáře.

Vnitroblok může být využíván k příležitostným akcím nebo setkávání místních, v této souvislosti umísťujeme elektrickou přípojku pro příležitostné připojení pojízdného kiosku. Přilehlé fasády navrhujeme opatřit popínavými rostlinami, nově navržený plot na rozhraní farní zahrady pak podél osázet kvetoucími keři, inspiraci nacházíme v klášterních a farních zahradách.

Na obou vstupních stranách bude prostor vyznačen dlažbou vybíhající na fasádu domů a nápisem označujícím vstup do vnitrobloku. Na jižní straně bude u vstupu nově osazena socha sv. Antonína. Od ulice 8. pěšího pluku navrhujeme nový přístupový chodník.

## MATERIÁLOVÉ ŘEŠENÍ

Nový plot je navržen ze svařovaných kovových prutů bronzové barvy. Stejný materiál a barevnost bude použita na konstrukci laviček a košů v kombinaci s dřevěnými prvky. Koryto náhonu a kruhové lavice lemující některé stromy jsou tvořeny probarvovaným betonem korespondujícím s barvou plotu i mobiliáře. Náhon po celé jeho délce lemuje dlažba z betonových prahů. Mezi jejími vybíhajícími paprsky se nacházejí travnaté a mlatové plochy.

Materiálové a konstrukční řešení bude upřesněno v další fázi projektové dokumentace. Zeleň bude navržena ve spolupráci se zahradními architekty.

## ZÁKLADNÍ ÚDAJE O STAVBĚ

mlatové plochy	550 m <sup>2</sup>
kruhové travnaté plochy	113 m <sup>2</sup>
ostatní travnaté plochy	303 m <sup>2</sup>
dlažba	330 m <sup>2</sup>
vodní prvek se zpevněným lemováním	88 m <sup>2</sup>

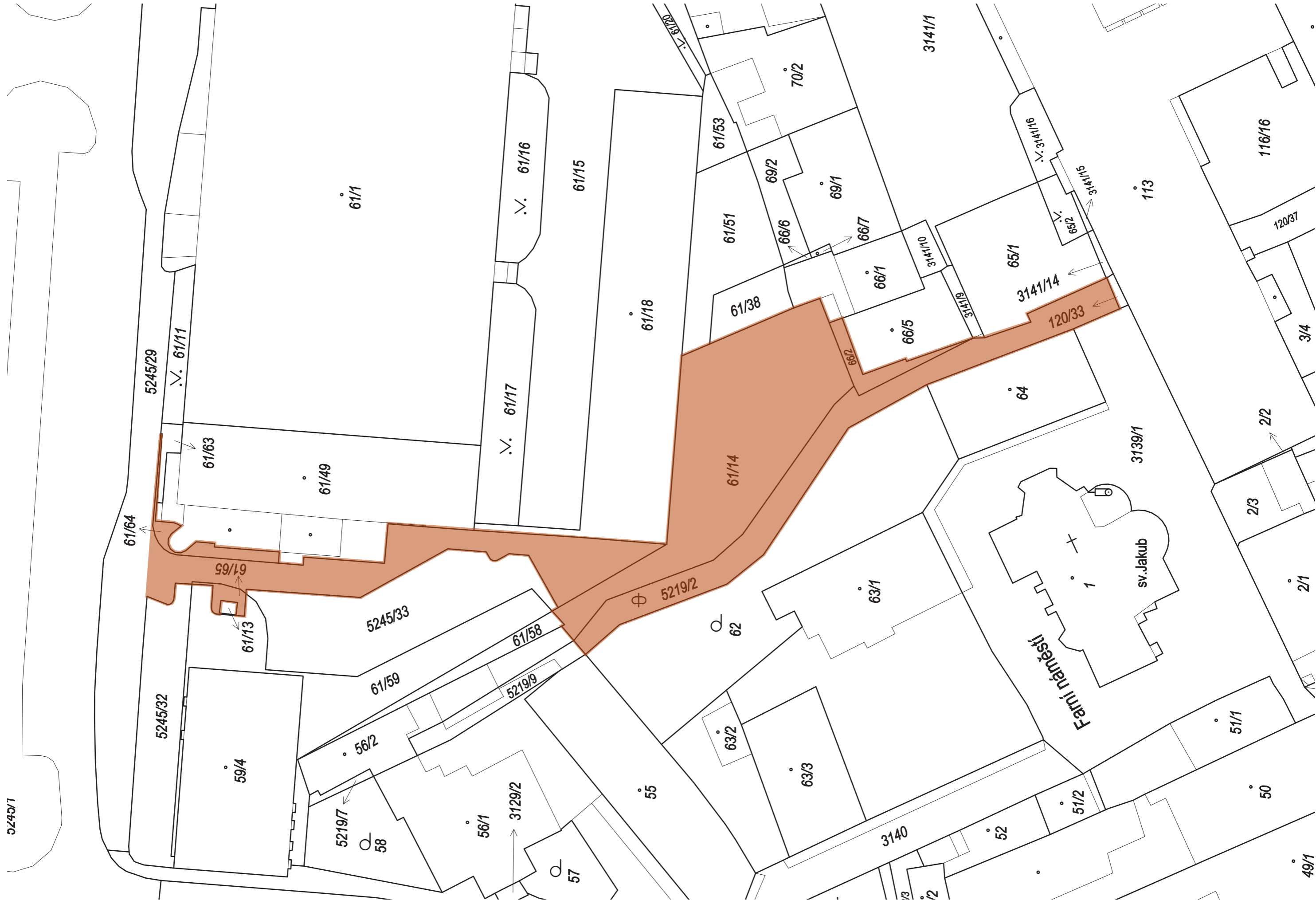

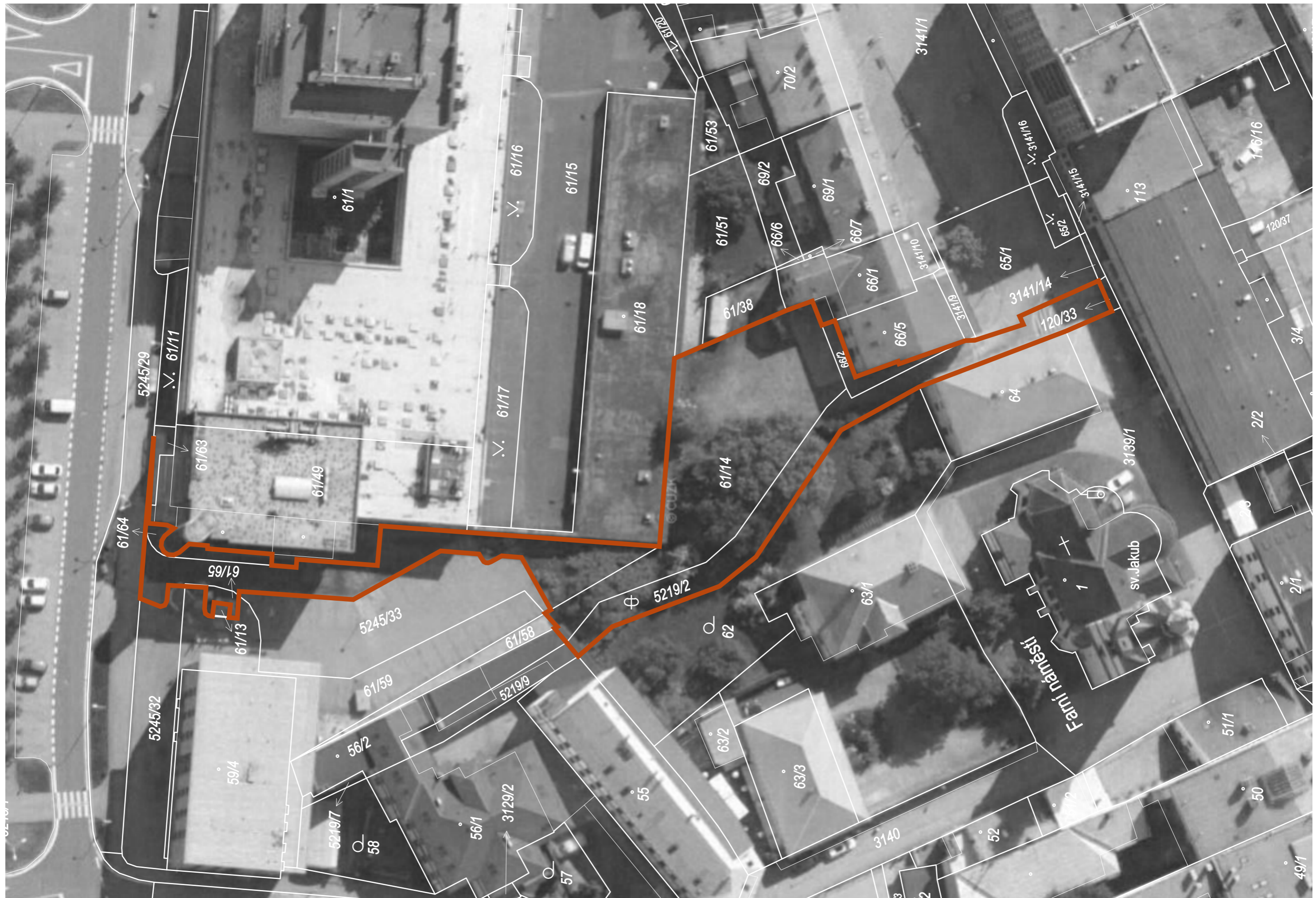

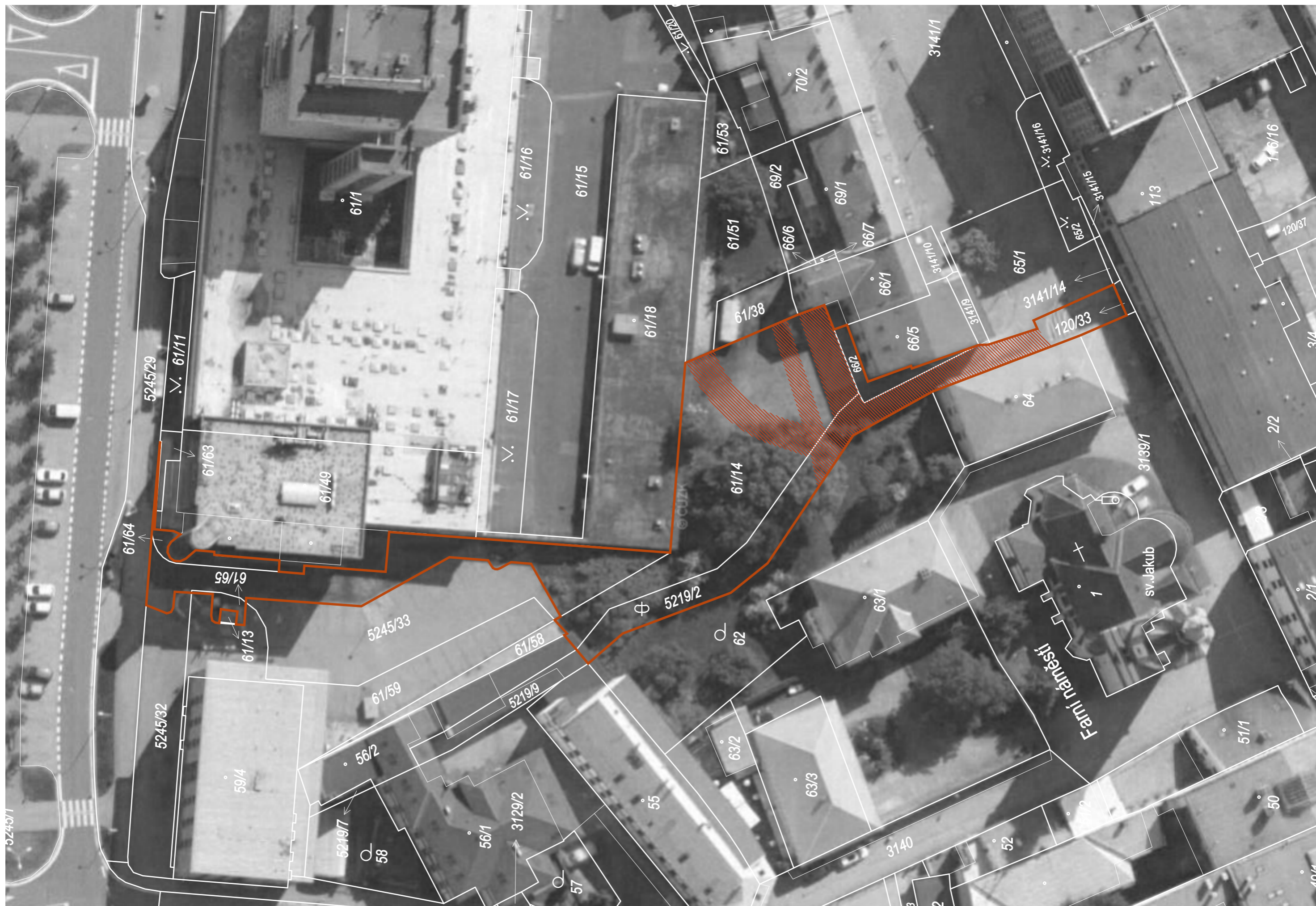

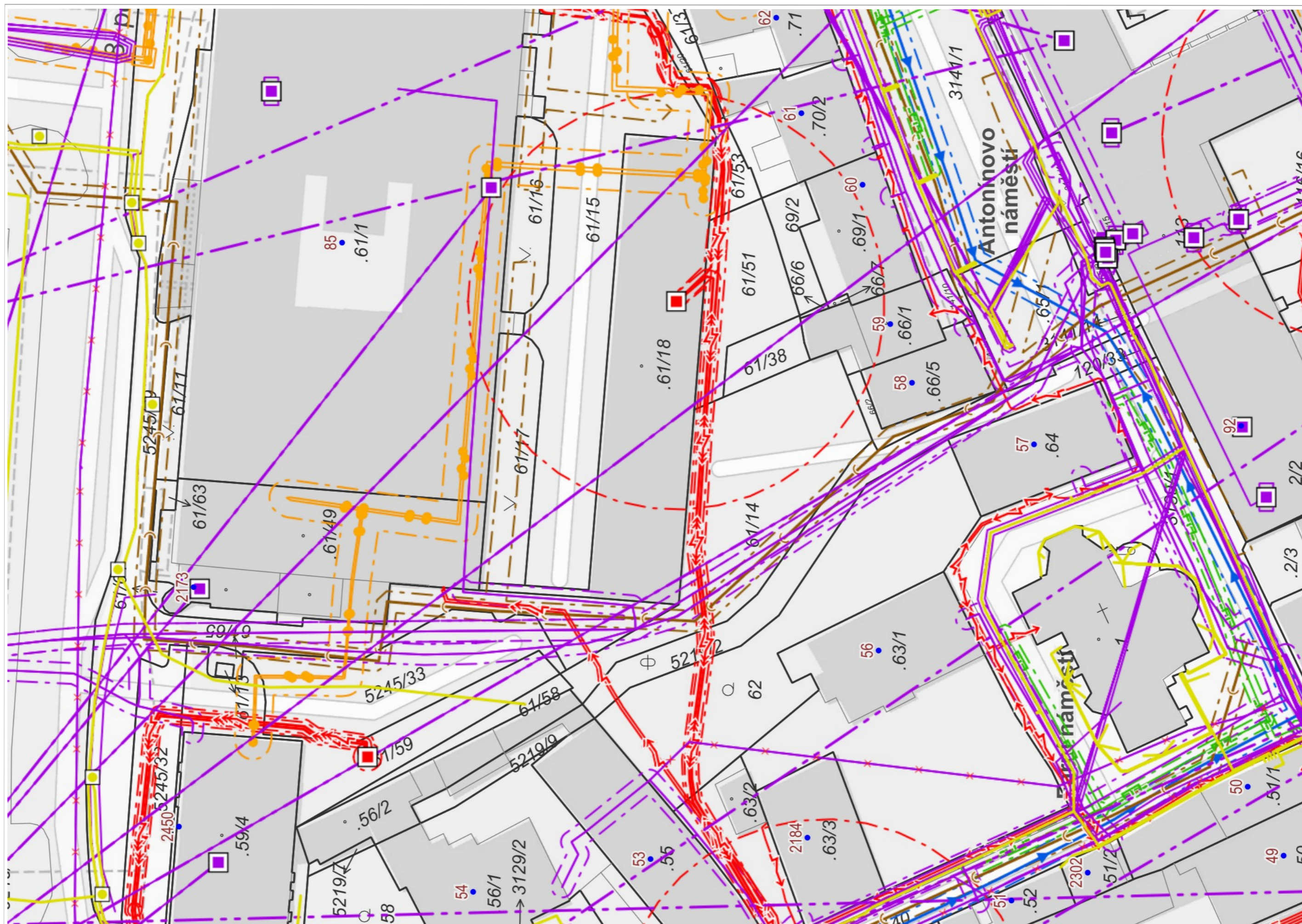





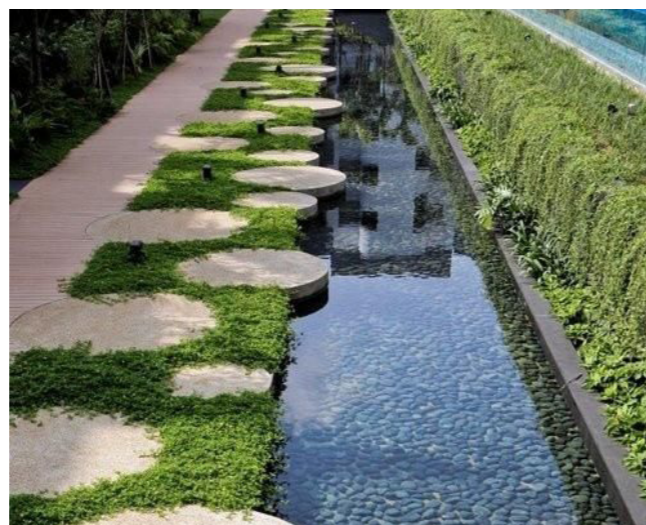

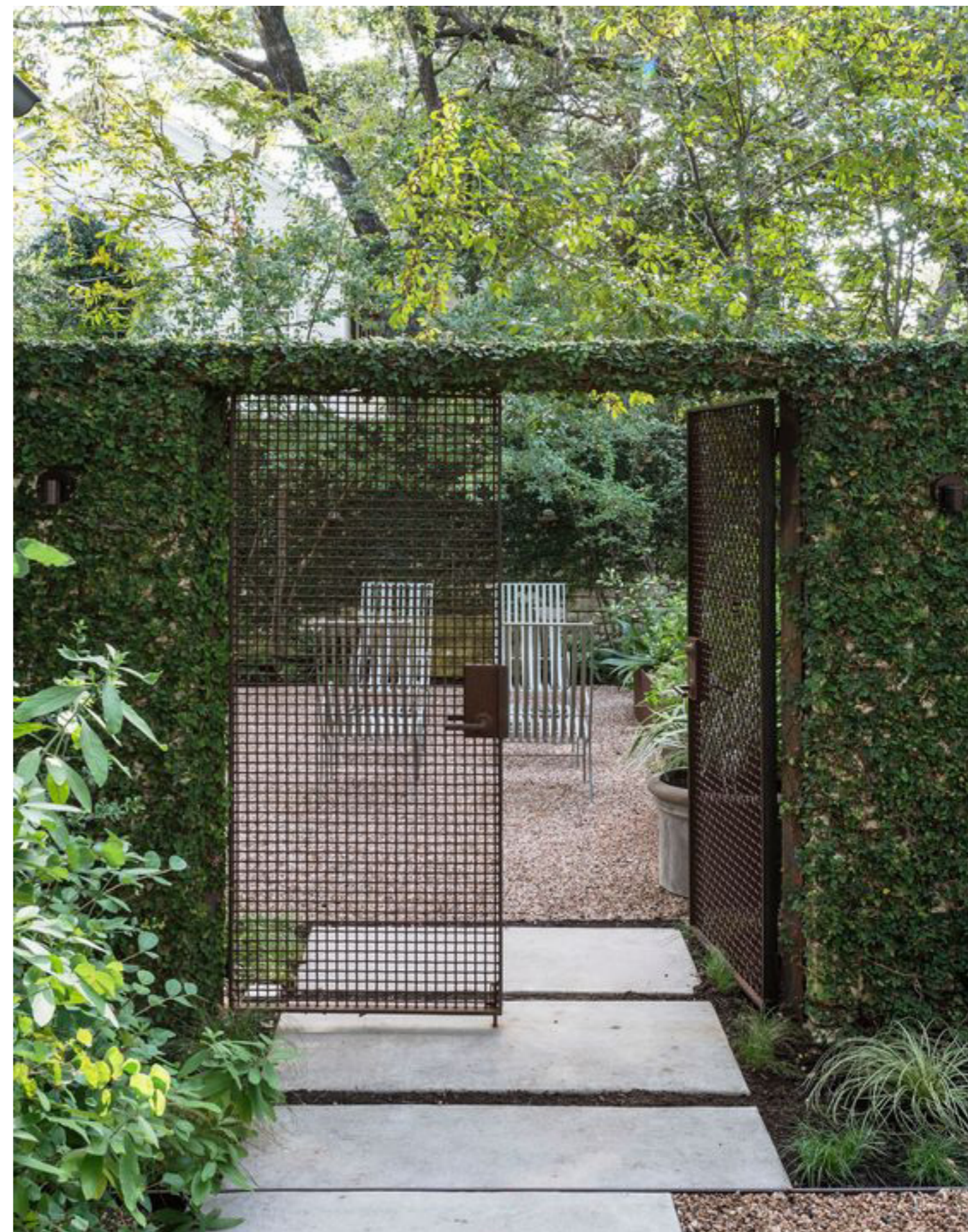
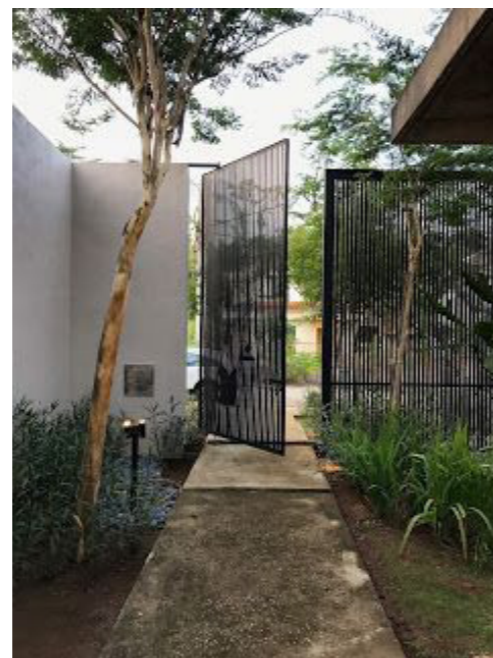

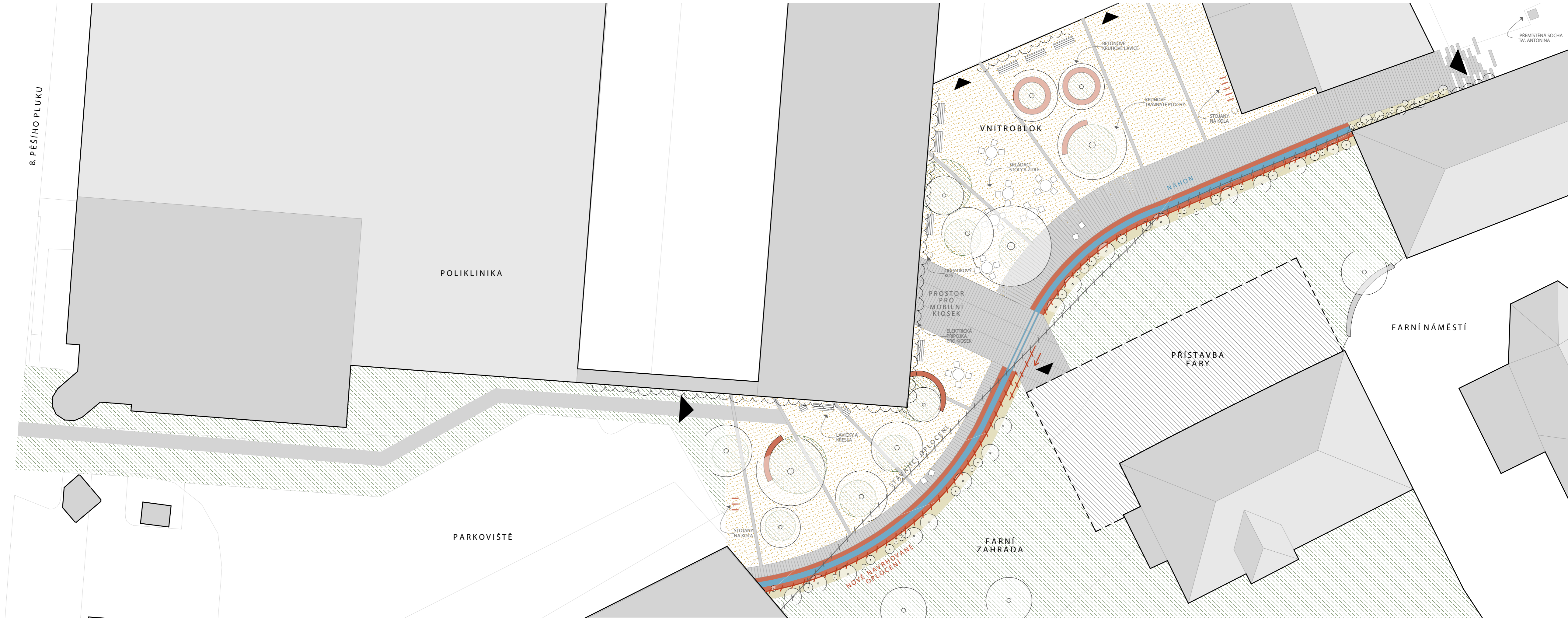





















<https://roundme.com/tour/870276/view/2727965/>  
360° PANORAMATA GOOGLE CARDBOARD